



**EL BOSQUE GUARDA
AVENTURAS**



Concepto

Todos contamos historias. De hecho, lo hacemos todos los días:

no te vas a creer lo que me pasó hoy, te conté la vez que fui a, me acuerdo cuando estuvimos en aquel lugar. En la vida, normalmente oímos, sentimos, leemos, contamos, escribimos miles de historias para comprender mejor nuestras vidas y la de los demás.



Concepto

Construir una historia es la oportunidad de compartir una experiencia que uno sabe que, desde el inicio y hasta el final, guarda un conocimiento importante.

En **Buscando a Nemo** acompañamos la historia de un padre sobreprotector que busca a su hijo en el inmenso océano, pero debajo de todo eso aprendemos con el personaje, el poder de la superación y el afrontar los miedos. Cada historia guarda un 2 + 2 en la historia que cuando lo resolvemos, sentimos una enorme satisfacción al encontrar el secreto que se escondía. Y ese es el poder de contar historias, compartir en el viaje de un personaje, herramientas que puedan ayudar a los niños y las niñas a comprender mejor sus entornos.

Ahora, imaginen construir una historia con dos personajes con los que los niños y las niñas puedan identificarse y al mismo tiempo puedan conocer: los seres vivos en entornos saludables, como resultado de la interacción de aspectos biológicos, socioculturales y ambientales.

Proteger es la cualidad más importante de un o una guardiana en el bosque. Son las palabras que la abuela le recuerda antes de dormir a Clopi, un mono araña con deseos de probar su valentía.



La familia de Clopi, se ha encargado de proteger y compartir los conocimientos que guarda cada rincón del bosque, algo que a él, le causa mucha impaciencia, porque ya sueña todos los días con transformarse en un guardián como el resto de su familia.

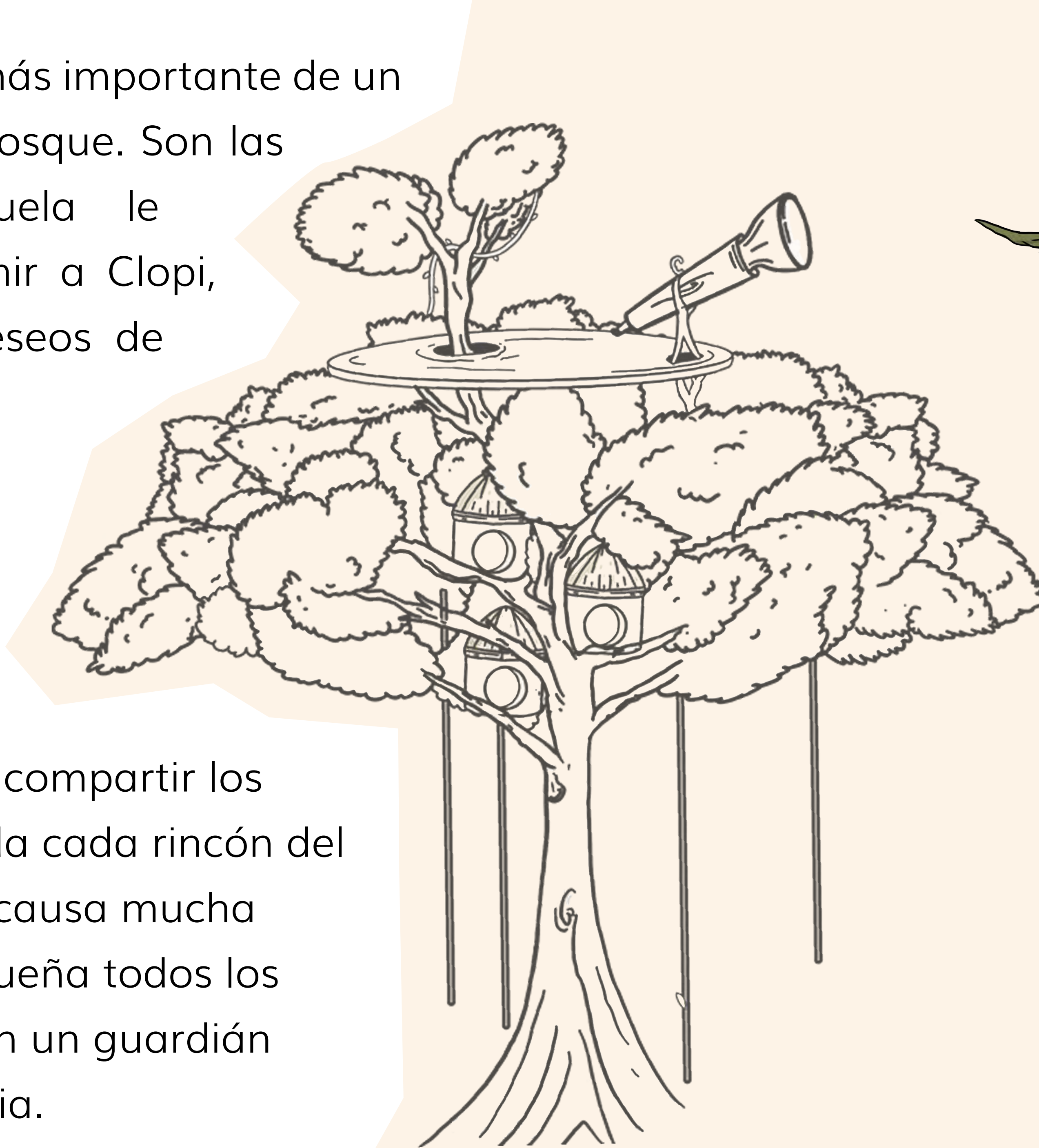

**EL BOSQUE GUARDA
AVENTURAS**

Fue una noche que la impaciencia de Clopi, lo llevó a romper unos de los artefactos especiales del bosque: un telescopio raro y diferente, que en lugar de mirar hacia las estrellas, mira hacia la tierra y permite ver el interior de la naturaleza para comprender sus secretos. Esa noche había llovido bastante en el bosque y ni las luciérnagas iluminando a toda potencia, lograron encontrar ninguna de las partes del artefacto. Sin saber qué más hacer, Clopi, y su mejor amiga, Emi, una rana de vidrio/cristal curiosa y muy inteligente, se embarcan juntos en una aventura para recorrer un bosque tropical mágico, con la misión de coleccionar todas las piezas y restablecer la fuente de conocimiento.

Muchos niños y niñas se identificarán con Clopi, como muchas niñas y niños se identificarán con Emi. Pero, lo que sabemos con demasiada certeza es que...

**EL BOSQUE GUARDA
AVENTURAS.**

Sinopsis Argumental



**EL BOSQUE GUARDA
AVENTURAS**

Formato, género y target

Las temporadas de EL BOSQUE GUARDA AVENTURAS debe contener 7 episodios, con una duración de 3 minutos por episodio. Su género cabe definirlo, esencialmente, como una serie educativa destinada a un público dividido en un ciclo escolar: primer año, segundo año y tercer año escolar.

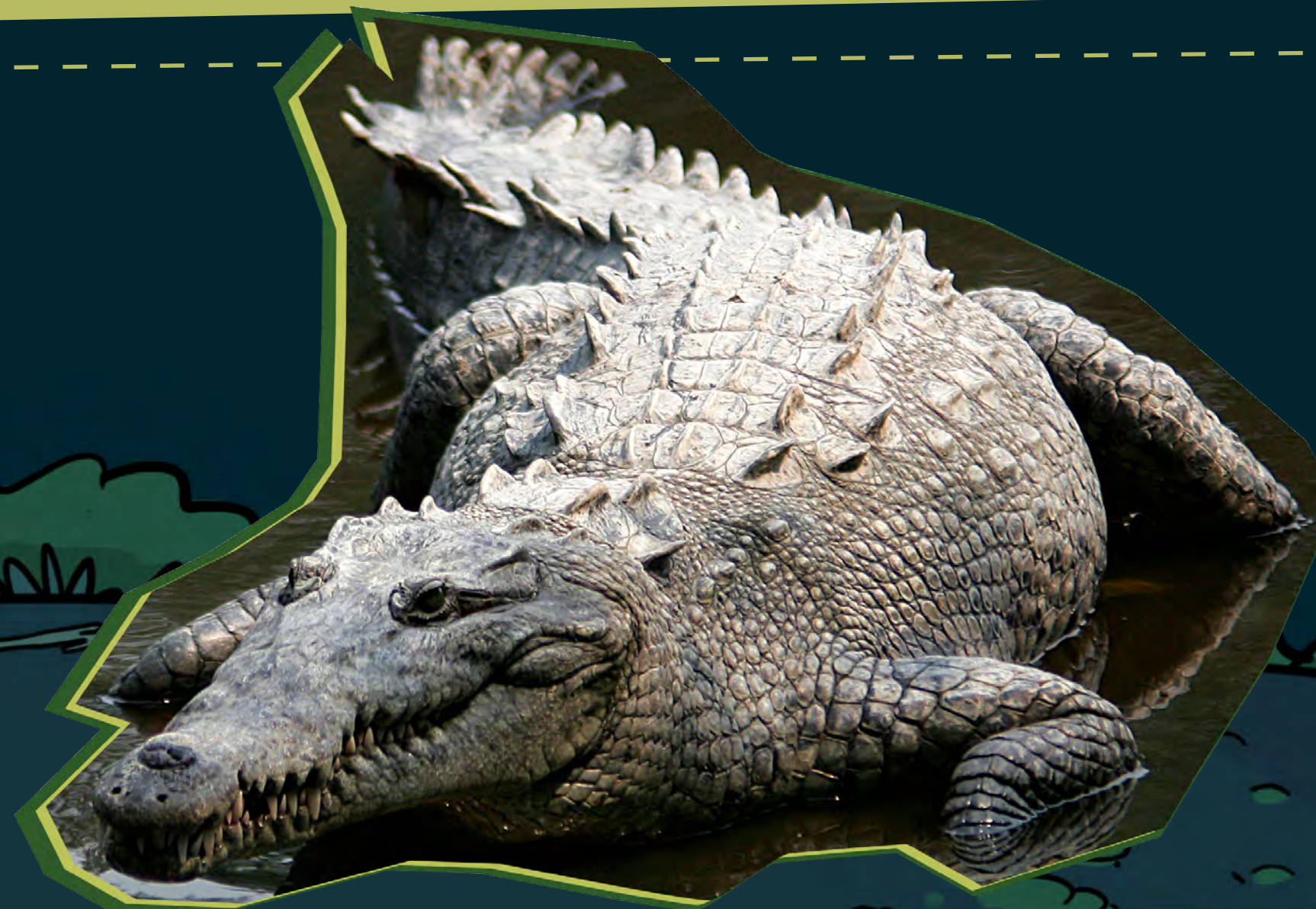

**EL BOSQUE GUARDA
AVENTURAS**

Formato, género y target

Al mismo tiempo, se siguen estos puntos importantes: dos personajes (animales que representan la fauna de Costa Rica) que funcionan como guías durante cada una de las tres temporadas. Utilizar la pregunta como un método didáctico, que lleve al personaje a reflexionar y razonar para enfrentar diferentes escenarios. Cada episodio es autoconclusivo, pero al mismo tiempo construye un cierre en el arco de los personajes para darle seguimiento a la temporada que le sigue.



Pero la serie de **EL BOSQUE GUARDA AVENTURAS** es mucho más que todo eso. Es una serie...



**EL BOSQUE GUARDA
AVENTURAS**

The logo features the text 'EL BOSQUE GUARDA AVENTURAS' in a bold, stylized font. The words 'EL BOSQUE GUARDA' are in a smaller font above 'AVENTURAS', which is larger and more prominent. The letters are white with a thick black outline and a slight shadow effect, giving it a 3D appearance. The background of the logo is a dark green, textured shape that resembles a tree trunk or a rock.

Cultural

Porque aporta un conocimiento completo de las ciencias naturales mediante el mundo narrativo de nuestros personajes.



Educativa

Mediante el aprendizaje de los personajes, la audiencia va obteniendo herramientas que le permiten razonar y reflexionar sobre cómo construir entornos saludables y promover interacciones positivas entre todos los seres vivos del planeta.

Emotiva

Porque al llevar a cabo un arco dramático y narrativo de un personaje que se sumerge en diferentes escenarios de flora y fauna, logra emocionar con cada experiencia y aprendizaje que concreta. A través de los personajes principales, la audiencia puede vivir la aventura y generar lazos con los personajes, ya que es a través de sus ojos que experimentarán lo que está sucediendo.

Biografía de personajes





Clopi

Mono Araña -

Personaje Masculino

Conocido localmente como el **mono araña o mono colorado**. Es increíble contemplar como el mono araña se balancea a través de los árboles con la ayuda de su larga cola. Su pelaje varía de marrón claro a casi negro en color, pero todos tienen un vientre distintivo y brazos desgarrados que son mucho más largos que sus piernas. Principalmente arbóreos, se alimentan de fruta, néctar, hojas, corteza e insectos ocasionales. Son importantes dispersores de semillas. Es una de las especies más amenazadas de Centroamérica debido a la pérdida de bosques.

Dentro del universo de la serie, su nombre está inspirado en el científico: **Clodomiro Picado**. Al ser una serie de aventuras de guardianes, es uno de nuestros héroes principales. Clopi es un héroe es alegre, valiente pero también impaciente, cualidad que debe **transformar para ganar** sabiduría que le ayudará a volverse un guardián del bosque.

**EL BOSQUE GUARDA
AVENTURAS**

Las ranas de cristal son especies muy hermosas cuya característica principal es tener el vientre traslúcido, por lo que sus órganos internos pueden ser vistos a simple vista. Hay más de 150 especies de ranas de cristal en los trópicos. Nuestra heroína **Emi es una rana de cristal** de la especie *Hyalinobatrachium diana*, especie endémica de Costa Rica. Las ranas de cristal son animales muy frágiles que habitan los bosques tropicales húmedos. Dependen de la presencia de arroyos y cuerpos de agua permanente para sobrevivir. Están muy amenazadas por la pérdida de los bosques, la contaminación, el cambio climático y enfermedades que las afectan, además, en los últimos años, por los traficantes de fauna silvestre que las capturan para el comercio internacional de mascotas.



Emi

Rana de cristal -
Personaje femenino

Su nombre está inspirado en la Botánica que fue directora del Jardín Botánico Lankester: **Dora Emilia Mora de Retana**. Dentro del universo de la historia, Emi es nuestra heroína y, a diferencia de Clopi, ella es racional y muy metódica. Piensa siempre en las consecuencias que tiene sus acciones, pero al ser muy precavida provoca que no salga de su zona de confort. Ella tendrá que aprender que en la aventura también existe mucho conocimiento.

**EL BOSQUE GUARDA
AVENTURAS**



La abuela tiene el arquetipo de mentora. Es la personaje sabia que guía al héroe, proporcionando consejos útiles. En ocasiones es un reflejo del potencial que puede alcanzar el héroe, una aspiración. Ella le otorga a Emi y a Clopi su bitácora personal para que ellos encuentren posibles soluciones a sus conflictos durante la aventura. Ella es un heroína que ya ha recorrido su propio viaje, por lo tanto ella ya es una guardiana del bosque. Es una personaje cálida, paciente y sabia, que invita a nuestros personajes a conocer el bosque y sus misterios.

**Abuela
de Clopi**

Mono araña

**EL BOSQUE GUARDA
AVENTURAS**

Al realizar un análisis de la distribución geográfica de ambas especies (mono araña y rana de cristal), se encontró que estas coinciden en el Área de Conservación La Amistad Caribe y en el Área Silvestre Protegida Parque Nacional Barbilla, el cual presenta varias zonas de vida y dentro de la cual se encuentra el Bosque Tropical Húmedo. Debido a esta investigación, se seleccionó el lugar para la casa de la abuela, la Ceiba, un árbol que se encuentra en este tipo de bosque.

La casa del Árbol



Bitácora



LA VIDA MÁGICA DEL BOSQUE

La bitácora es la herramienta narrativa que guía a nuestros personajes. Es aquel elemento que simboliza el aprendizaje que nuestras generaciones que nos preceden nos comparten para que nos ayuden a comprender más nuestro medio ambiente. Para la serie, la bitácora acompaña a nuestros personajes a cumplir la misión, así como también para agregar nuevos conocimientos de parte de nuestros personajes.

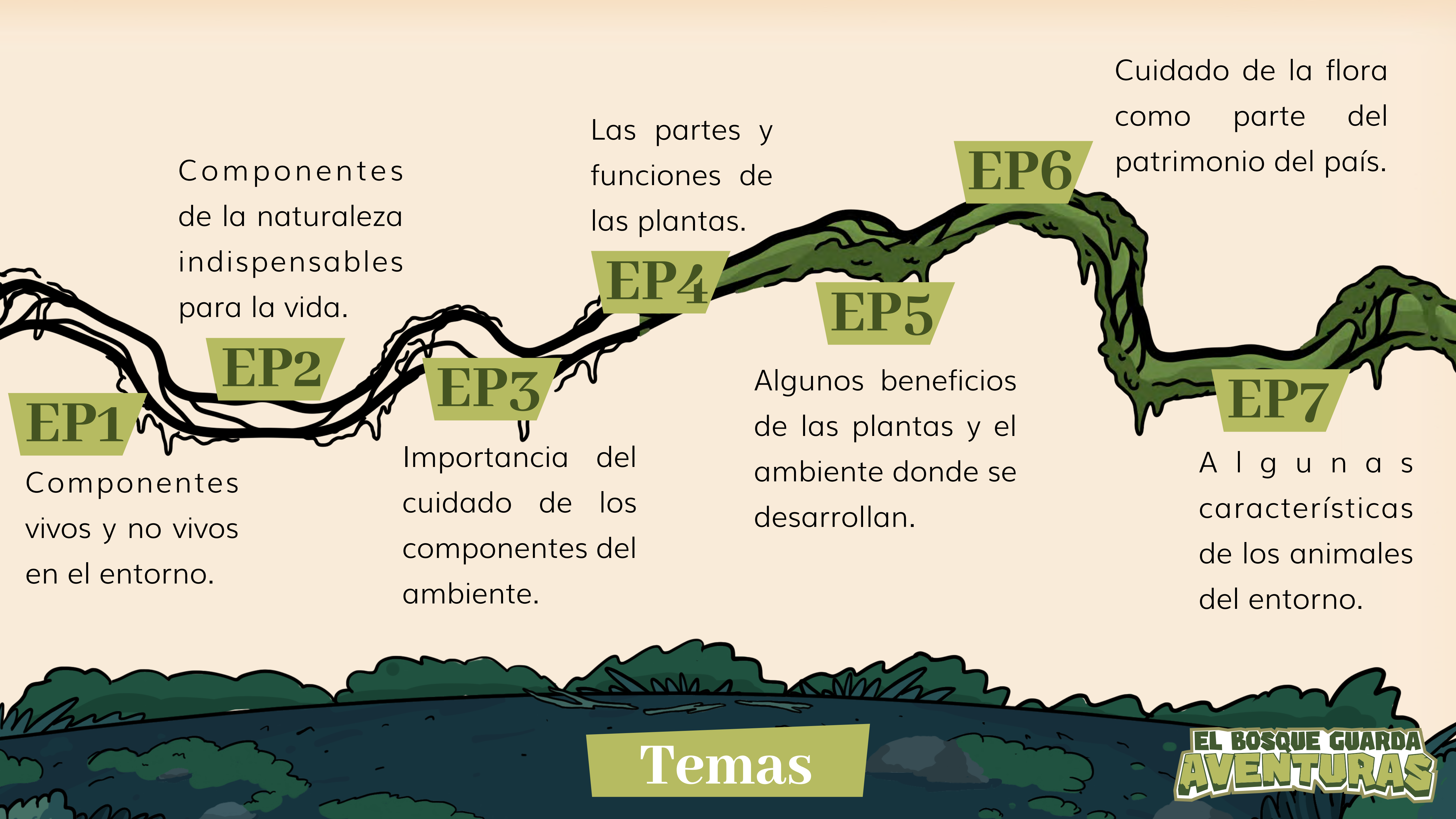

EP1

Componentes vivos y no vivos en el entorno.

EP2

Componentes de la naturaleza indispensables para la vida.

EP3

Importancia del cuidado de los componentes del ambiente.

EP4

Las partes y funciones de las plantas.

EP5

Algunos beneficios de las plantas y el ambiente donde se desarrollan.

EP6

Cuidado de la flora como parte del patrimonio del país.

EP7

Algunas características de los animales del entorno.

Temas

EL BOSQUE GUARDA AVENTURAS



Story Circle

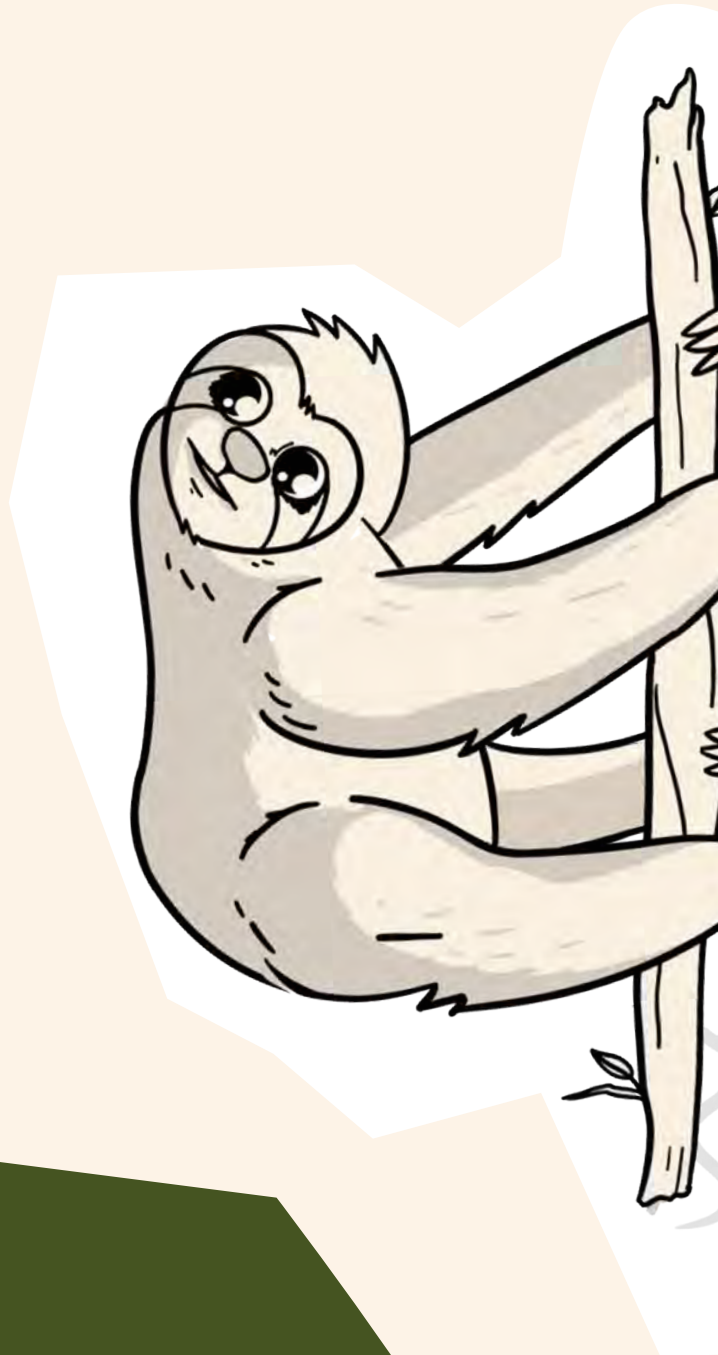

Sinopsis Capitular



Título episodio 1: Cuidemos el ambiente.

Temática: Componentes vivos y no vivos en el entorno.

Guión

Proteger es lo más importante de un o una guardiana en el bosque. Son las palabras que la abuela le recuerda antes de dormir a Clopi, un mono araña con deseos de probar su valentía. La familia de Clopi, se ha encargado de proteger y compartir los conocimientos que guarda cada rincón del bosque, algo que a él, le causa mucha impaciencia, porque ya sueña todos los días con transformarse en un guardián como el resto de su familia.

Una noche, Clopi se pregunta por qué es importante cuidar toda forma de vida y decide utilizar a escondidas el telescopio lunar, que en lugar de mirar hacia las estrellas, mira hacia la tierra y permite analizar las características que pueden presentar todos los seres vivos, para diferenciarlos de los componentes no vivos de la naturaleza. Sin embargo, el telescopio lunar se rompe en siete piezas que se distribuyen en diferentes partes del bosque tropical. Clopi, y su mejor amiga, Emi, una rana de vidrio, descubren que para volverse un guardián del bosque, deberán entender el ambiente y encontrar la manera de protegerlo a través de una bitácora de la abuela.

**EL BOSQUE GUARDA
AVENTURAS**

Título episodio 2: Una lista muy importante.
Temática: Componentes de la naturaleza indispensables para la vida.

meditando cuál es el componente de la naturaleza más indispensable para la vida en el bosque. Durante el encuentro, ellos se dan cuenta que el oso perezoso utiliza una de las piezas para poder mirar detalladamente cada uno de estos componentes.

Para ayudar a este amigo perezoso a resolver esta duda, Clopi y Emi tendrán que cuestionarse por qué estos componentes como el agua, el sol, el aire y el suelo son necesarios para la vida y si de verdad hay uno más importante que otro o todos son igual de importantes para la supervivencia de los seres vivos.

Guión

Clopi y Emi se encuentran con un oso perezoso que permanece abrazado de una rama en un inmenso árbol y



Título episodio 3: Una amistad singular.

Temática: Importancia del cuidado de los componentes del ambiente.

Guión

Clopi y Emi se dan cuenta que una de las piezas del telescopio lunar se encuentra en el fondo de un lago, pero ninguno de los dos se atreve a sumergirse para sacarla. Entre tanta indecisión, ellos conocen a un caimán, el cual les ayudará a descubrir la importancia del cuidado de los componentes del ambiente con los que él interactúa diariamente en el lago. Entre los tres, se responderán preguntas como, ¿Qué pasaría si el agua del lago en donde vive se contamina? ¿Qué sucedería si se agota el agua en el mundo? ¿Cuál sería nuestra responsabilidad para cuidar el recurso hídrico?

De esa forma, Clopi y Emi se dan cuenta de la importancia de los espacios limpios para el desarrollo de toda forma de vida. Este descubrimiento, los recompensará con más que una pieza: una amistad singular.



**EL BOSQUE GUARDA
AVENTURAS**

Episodio 4: El camino correcto.

Temática: Las partes y funciones de las plantas.

Guión

Clopi y Emi se han perdido en el bosque, parece que no importa hacia qué dirección vayan, siempre terminan frente a una Ceiba, que se parece mucho a la Ceiba en donde creció Clopi con su abuela. En un último intento, Clopi y Emi escuchan unas voces que les preguntan ¿Qué otros seres vivos necesitan de las plantas? Sin saber qué más hacer, ellos aceptan y empiezan a dialogar con las voces del bosque, respondiendo preguntas como, ¿Cuál es la función del tallo, la raíz y las hojas en una planta? ¿Para qué sirve la semilla y la flor a las plantas? Es a través de estas misteriosas voces que Clopi y Emi conocen más sobre las plantas y sobre el árbol de la casa de la abuela.

Finalmente, Clopi y Emi logran que la voz les comparta la dirección correcta para seguir avanzando. Ellos agradecen y preguntan quién es, para eso las voces les regalan una de las piezas que buscaban del telescopio y descubren que las voces provenían de pequeños insectos que viven en el árbol.

Episodio 5: Nuestras amigas las plantas.

Temática: Algunos beneficios de las plantas y el ambiente donde se desarrollan.

Guión

Clopi y Emi descubren un mundo secreto de ambientes terrestres, acuáticos y aéreos donde crecen diferentes tipos de plantas. En uno de los ambientes observaron a lo lejos unas plantas muy hermosas con flores de colores llamativos y volando de flor en flor, conocen a un pequeño colibrí que protege la flora de ese lugar y conoce la utilidad de cada una. Es en este bello lugar es donde Clopi y Emi comprenden los beneficios de las plantas y el ambiente donde se desarrollan. Mediante el colibrí, Clopi y Emi aprenden sobre algunas plantas comestibles, medicinales y ornamentales, así como la precaución ante plantas desconocidas y su adecuada manipulación. Se responden preguntas como ¿Cuál es la importancia de cuidar las plantas del bosque? ¿Cuáles partes de las plantas consideras que son comestibles?

**EL BOSQUE GUARDA
AVENTURAS**

Episodio 6: Una mirada a nuestro entorno.
Temática: Cuidado de la flora como parte del patrimonio del país.

Guión

natural. Esta nueva amiga, les comenta sobre la importancia de cuidar la flora para el beneficio de nuestro país y del planeta. En este bosque existe una gran diversidad de flora que se conserva gracias a las características del territorio.



Luego de haber escuchado atentamente, la zorzal les regala la sexta pieza del telescopio lunar. Clopi y Emi agradecen el conocimiento compartido, es gracias a ella que ahora el mundo natural les parece inmenso y bello.

Episodio 7: Guardianes del bosque.

Temática: Algunas características de los animales del entorno.

Guión

Clopi y Emi han llegado a la recta final. Emi analiza bien la bitácora y se extraña cuando ve que en una de las hojas, se escriben preguntas

sobre las características de los amigos animales que han ido conociendo en el camino. Ellos realizan un repaso en cada uno para describir las características de algunos animales como cantidad de patas, pelaje, aletas, plumas, piel, escamas, emisión de olores, coloración, entre otras. De esa forma, se responden cuáles diferencias encuentran en cada animal y cuáles características presentan en común.

Es el momento que terminan de recordar cada uno de sus nuevos amigos, cuando la bitácora decide ofrecerles la última pieza del telescopio y llevarlos de vuelta a la casa de la abuela. Ella, emocionada de verlos con una mirada diferente, les agradece por haber completado la misión. Clopi y Emi comprenden que cada uno de los amigos y amigas que conocieron en la aventura eran guardianes del bosque.