FELINOS SILVESTRES

Nombre común:
Tigrillo u oncilla

Nombre científico:
Leopardus tigrinus

Tamaño pequeño:
largo* 78 cm peso: 1,5 a 2,8 kg

Nombre común:
Caucel o margay

Nombre científico:
Leopardus wiedii

Tamaño pequeño:
largo* 94 cm peso: 3 a 5 kg

Nombre común:
Ocelote o manigordo

Nombre científico:
Leopardus pardalis

Tamaño mediano:
largo* 110 cm peso: 7 a 15 kg

Nombre común:
Yaguarundi o león breñero

Nombre científico:
Herpailurus yagouaroundi

Tamaño mediano:
largo* 1,25 m peso: 4 – 9 kg

Nombre común:
Puma o león de la montaña

Nombre científico:
Puma concolor

Tamaño grande:
largo* 1,7 m peso: 24 – 65 kg

Nombre común:
Jaguar o tigre

Nombre científico:
Panthera onca

Tamaño grande:
largo* 2 m peso: 30 – 100 kg

**El jaguar también puede ser de color negro.*

• Felinos silvestres: animales increíbles y fundamentales en los ecosistemas

La mayoría de los felinos son de actividad nocturna o crepuscular, aunque no debemos extrañarnos al verlos activos durante el día: estos maravillosos animales se desplazan caminando sobre el suelo, entre y sobre los árboles. Además, son excelentes nadadores.

Estos hermosos vecinos silvestres ayudan a mantener el equilibrio ecológico pues son controladores biológicos de otras especies. Entre sus presas se encuentran mamíferos pequeños, medianos y grandes; dependiendo de su tamaño, algunos comen roedores, armadillos, zorros, saínos, tepezcuintles, chanchos de monte, venados, cabros de monte, perezosos, entre otros. También pueden variar su dieta, incluyendo insectos, anfibios, reptiles, aves y frutas dependiendo de la disponibilidad de recursos. ¡Se ha reportado que al jaguar le gusta comer aguacates!

Los felinos, al estar en la parte alta de la pirámide alimenticia, son esenciales para la salud de los ecosistemas y de todo el ambiente natural, por esta razón son consideradas "especies sombrilla", pues protegiéndolos se conservan grandes extensiones de tierra y a muchos otros animales que las habitan. Lamentablemente, las **seis especies de felinos** en Costa Rica se encuentran hoy en día en **peligro de extinción,** debido a las considerables presiones del ser humano como lo son la deforestación, la reducción de sus hábitats, el avance de la frontera agrícola, ganadera y urbana, la cacería de sus presas y de los mismos felinos silvestres por trofeos o pieles, el tráfico ilegal de sus partes y los atropellos en carreteras.

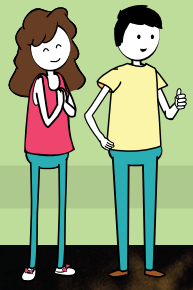

POSIBLES INTERACCIONES
ENTRE HUMANOS Y FELINOS SILVESTRES

• Avistamiento de felinos silvestres en zonas urbanas y rurales.

Por lo general, los felinos silvestres habitan territorios muy extensos, por lo que la presencia de un felino en zonas rurales o urbanas es algo poco frecuente pero posible, y cada cierto tiempo aparece un nuevo reporte. El avistamiento por sí mismo, no es motivo de alarma. Estos animales silvestres pueden utilizar las orillas de los ríos, lotes, potreros, cafetales, parques u otras áreas como zonas de paso y en busca de alimento, o simplemente como parte de su desplazamiento natural dentro de sus extensos territorios.

Recuerde que, en Costa Rica, NO son peligrosos para los humanos, prefieren pasar desapercibidos y más bien huyen ante nuestra presencia, sin embargo, ante un avistamiento, acá les brindamos la información de lo que debe hacer, siguiendo estos sencillos consejos:

1. Mantenga la calma, recuerde que no son peligrosos para el ser humano, no corra ni le dé la espalda.
2. Si el felino silvestre transita en áreas residenciales, comuníquese con el 911, con alguna autoridad de la zona (SINAC o Fuerza Pública) o con los bomberos, e informe del avistamiento.
3. No intente acercarse para fotografiarlo, seguirlo, acorralarlo, no realice movimientos bruscos o le arroje objetos. Estas acciones pueden llegar a comprometer su seguridad y la del felino silvestre (por ejemplo, estresarlo al sentirse acorralado o atacado). Recuerde que, en áreas urbanas, estos animales solamente están de tránsito.
4. Ante la presencia de un felino silvestre en zonas residenciales, manténgase siempre adentro de su casa o vehículo, hasta estar seguros de que el animal ya se fue del área. En estos casos, también mantenga a sus mascotas adentro de la casa y no en el patio.
5. Mantenga siempre un canal de comunicación con los vecinos de su comunidad con el fin de mantenerse al tanto de la situación (por ejemplo, vía telefónica). Por su seguridad y la de todos, evite la difusión de mensajes alarmistas.
6. Realice un manejo adecuado de los residuos dentro de su comunidad con el fin de evitar la visita de animales silvestres, los cuales a su vez pueden atraer la atención de los felinos silvestres mientras se encuentran transitando por la zona.

• Avistamientos de felinos en áreas silvestres protegidas

No debemos olvidar que, cuando visitamos un parque nacional, una reserva biológica o sitios similares, siempre existe la posibilidad, aunque es poco frecuente, de avistar un felino.

Para conocer qué hacer si se encuentra con un jaguar en estas zonas, puede consultar el siguiente documento: ***Arroyo-Arce, S. & I. Thomson. 2019.*** Protocolo de conducta: ¿Qué hacer durante los avistamientos de jaguar en el Parque Nacional Tortuguero, Costa Rica? Coastal Jaguar Conservation. Heredia, Costa Rica. 31 pp. **www.costaricasilvestre.go.cr**

• Convivencia Felinos-Ganado

La Unidad de Atención de Conflictos con Felinos (UACFel) está compuesta por funcionarios del SINAC y de la organización no gubernamental Panthera, capacitados para diseñar e implementar estrategias anti-depredatorias en conjunto con los finqueros de diversas zonas de país y promover la convivencia entre felinos silvestres y las actividades productivas.

La UACFel visita fincas ganaderas donde se reporten ataques por pumas o jaguares, allí se analizan las condiciones del sitio y las características de la finca, para determinar la estrategia a desarrollar más apropiada: ya sean encierros nocturnos, cercas eléctricas con o sin panel solar, campanas, luces con sensores de movimiento, potreros de maternidad, entre otras. Los finqueros deben reportar los incidentes con los felinos al **1192, a la plataforma www.sitada.go.cr o a las oficinas del SINAC.**

La atención de cada caso conlleva asistencia técnica, y generalmente la implementación de estrategias para intentar corregir la situación y reducir las interacciones negativas coordinando acciones directamente con los finqueros, buscando una convivencia entre humanos y felinos silvestres.

Para conocer más al respecto consulte el siguiente documento: Corrales-Gutiérrez, D. (Ed.). 2016. Primer Informe de Labores 2013-2015, Unidad de Atención de Conflictos con Felinos (UACFel). UACFel / SINAC-Panthera, San José, Costa Rica. 54p. **www.costaricasilvestre.go.cr**

También existe un seguro ganadero que puede ser aplicado ante situaciones de pérdida de ganado por felinos, cocodrilos y serpientes. Puede encontrar más información con el Instituto Nacional de Seguros. **www.ins.go.cr**

MINISTERIO DE AMBIENTE Y ENERGÍA
GOBIERNO DE COSTA RICA
COMISIÓN NACIONAL PARA LA GESTIÓN DE LA BIODIVERSIDAD
SISTEMA NACIONAL DE ÁREAS DE CONSERVACIÓN
Humane World for Animals
Centro de Rescate y Santuario Las Pumas
PANTHERA